

Obrazová dokumentace

Slouží k ukládání obrázků (např. rentgenové snímky, ultrazvukové obrázky, ...) ve formátu jpg ke kartě pacienta.

V kartě pacienta, ke kterému chcete přiložit obrazovou dokumentaci, stiskněte **Alt+K** (karta). V zobrazené nabídce si vyberte **informační okno . . .** (spouští prohlížeč obrazové dokumentace).

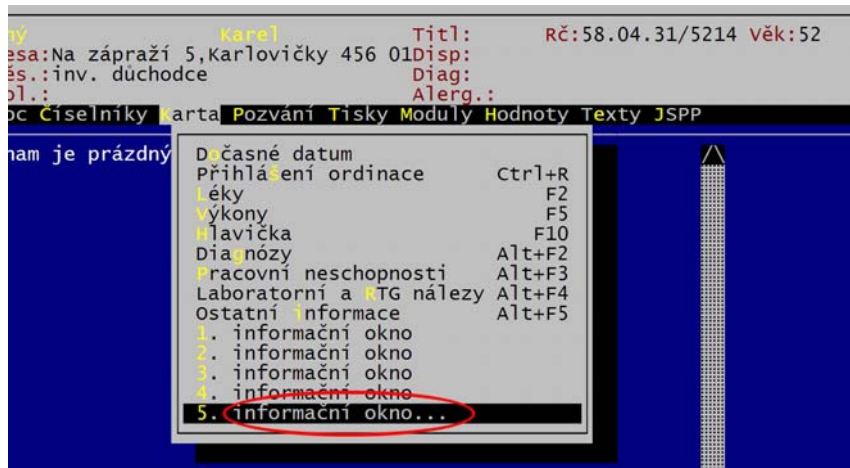

Pokud nemáte v menu žádnou položku, kde by byly tečky (předefinované pro obrazovou dokumentaci), postavte se na některý nápis **informační okno**, stiskněte **Alt+F10**. Otevře se nastavení této položky v menu. Zde si můžete nastavit i horkou klávesu, kterou spustíte obrazovou dokumentaci přímo z dekursu pacientů.

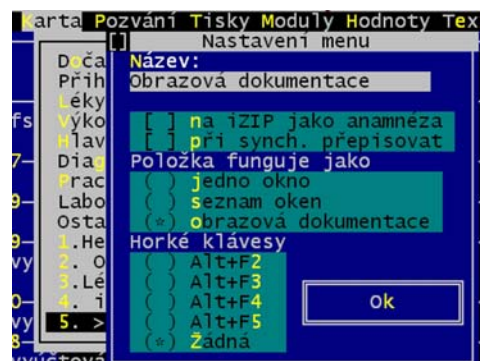

Po spuštění obrazové dokumentace (buď z menu nebo horkou klávesou) se zobrazí informační okno, kde momentálně nebude nic, jelikož jste ještě žádnou obrazovou dokumentaci nevedli. Běžně zde je seznam všech obrázkových dokumentací, které máte u pacienta vedeny - viz. obrázek.

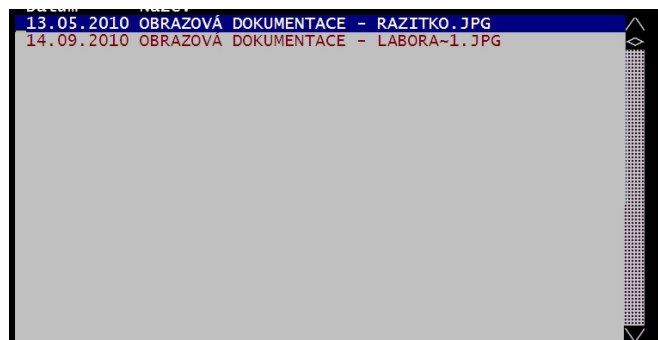

Abyste dostali obrázek do dokumentace pacienta je třeba nyní zmáčknout klávesu **Insert** (přidat). Po stisku se otevře okno **Prohlížeč obrazové dokumentace**. Nyní máte více možností, jak obrázek do dokumentace vložit.

- Pokud máte obrázek uložen na disku (nebo jej tam Váš přístroj ukládá), kliknete na ikonku (žlutá složka) a najdete, kde máte obrázek na počítači uložen. Nebo stiskněte klávesu **F2**.
- Pokud chcete obrázek získat ze scanneru, klikněte na ikonku, vedle žluté složky. Program začne komunikovat s Vaším scannerem. Nebo stiskněte **F4**.
- Pokud máte tzv. grebovací kartu pro snímání videa z Vašeho přístroje, klikněte na ikonku kamery nebo **F7** . Otevře se další okno pro snímání videa, zde si také můžete provést vlastní nastavení přístroje, ze kterého budete snímat video.

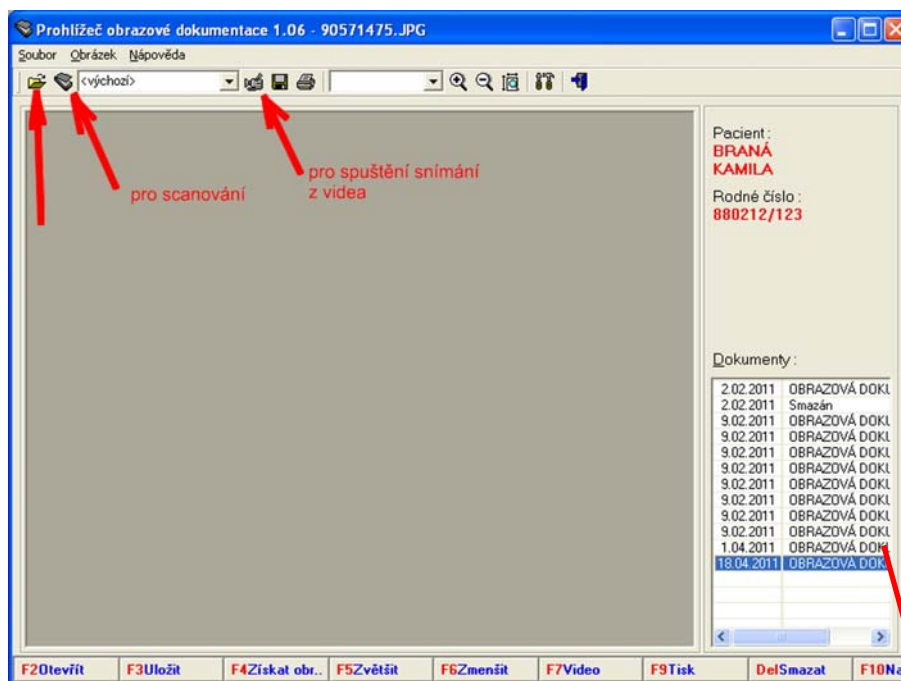

Ve spodní části okna Prohlížeč obrazové dokumentace máte popis funkčních kláves

F2 – otevře se Vám okno, kde si najdete, kde máte obrázek uložen a F3 jej pak uložíte

F5 – zvětší obrázek při prohlížení

F7 – dojde k propojení s Vaším přístrojem, který vysílá video signál

F10 – nastavení obrazové dokumentace

Při uložení obrázku do dokumentace se Vám napravo v tomto okně v **Dokumentech** zobrazí seznam Vámi uložených dokumentací.

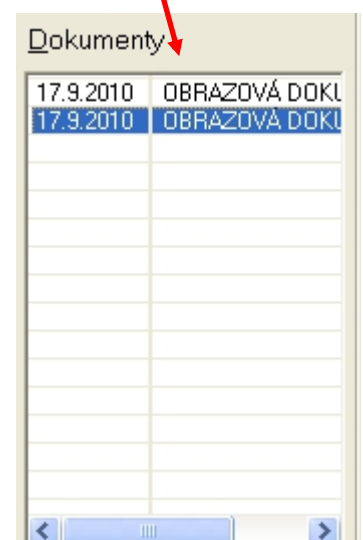

Klávesou **Esc** se vrátíte do Praktika. V seznamu, který jste měli původně prázdný, se nyní objevil Váš nový dokument.

TIP

Rychleji spustíte obrazovou dokumentaci přímo z dekursu pacienta stiskem **Ctrl+V**.

Přejmenování nabídky na Obrazová dokumentace – pro lepší orientaci v menu

Postavte se na nabídku, u které jsou tečky, a stiskněte **Alt+F10** a v horní části napište nový název, abyste věděli, o jakou funkci se jedná.



Ve stejném okně lze také nastavit horkou klávesu, kterou se přepnete z dekursu do Obrazové dokumentace.

Rychlý přístup na danou obrazovou dokumentaci z dekursu pacienta

Praktik umožňuje pro Vaši lepší orientaci umístit do dekursu pacienta značku, která znamená, že pro daného pacienta v dané návštěvě máte uloženu obrazovou dokumentaci.

Pokud pak stisknete **Ctrl+V** na značce v dekursu, otevře se Vám Prohlížeč obrazové dokumentace s příslušným obrázkem, který náleží k dané návštěvě. Jak vypadá značka v dekursu vidíte níže na obrázku.

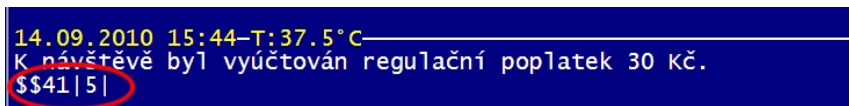

Aby se značka do dekursu dělala automaticky, stačí, když půjdete v Praktiku do seznamu Obrazových dokumentací a stisknete **Alt+F10**. V nabízeném okně přidáte křížek **Odkazy do dekursu**.

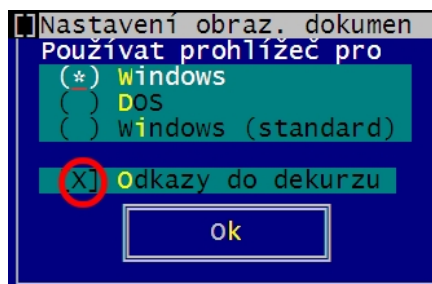

Archivace obrazové dokumentace

Protože obrázky zabírají velmi mnoho místa, není obrazová dokumentace součástí běžné archivace, tu si musíte zajistit sami vypalováním na CD nebo DVD.

V adresáři **Praktika** je složka **Odkazy**, kde vzniká soubor s dokumentací a je s příponou **.odn**. Ten je potřeba co nejčastěji archivovat/vypalovat.

Jakmile je tento soubor dostatečně veliký na jedno CD (700MB), změní mu program příponu na **.odo**. Takový soubor se už dále nemění a stačí jej vypálit jen jednou na běžné médium a bezpečně jej uchovat. Nové obrázky se pak ukládají do nového souboru **.odn**.

Pokud by na Vašem disku bylo málo místa, lze **.odo** soubory eventuelně vymazat a až se budete chtít podívat na nějaký starší obrázek, tak vložíte CD s tímto souborem

Dálkový ovladač na obrazovou dokumentaci

Nabízíme Vám dálkový ovladač, který jednoduše stiskem jednoho tlačítka vloží obrázky z Vašeho přístroje do obrazové dokumentace v programu Praktik.

Jak by pak Vaše práce s ovladačem vypadala:

Přijde Vám pacient, kterému budete dělat vyšetření pomocí přístroje např. sono. V Praktiku si otevřete kartu pacienta a spustíte obrazovou dokumentaci (**Ctrl + V**). Spustila se obrazová dokumentace a stisknete **F7**, kdy se otevře okno se snímaným videem. V tomto okamžiku si půjdete sednout k přístroji (sonu) a kdykoliv budete chtít sejmout obrázek, stisknete tlačítko na ovladači. Tímto způsobem si můžete poukládat více obrázků. Po vlastním vyšetření si pak v obrazové dokumentaci můžete snímky prohlédnout a nepotřebné **Delete**m vymazat. Ostatní se pak, po ukončení dokumentace, uloží do karty pacienta.



Váš počítač

pomocí dálk. ovladače ukládáte
obrázky do programu Praktik



vyšetřování pacienta